

memoria 2010

albihar

albihar

albihar

albihar

albihar



memoria 2010

Edita:: Fundación Albihar

Diseño y maquetación:: Begoña Cuesta

Collages:: Serie MAR de Inmaculada Cuesta

participación en redes

Coordinadora Granadina de ONGDs (CONGRA): Vicepresidencia • Coordinadora Andaluza de ONGDs (CAONGD) • Foro de ONGS españolas en el Perú • Consejo Municipal de la Mujer del Ayuntamiento de Granada • Consejo Municipal de Cooperación Internacional del Ayuntamiento de Granada • Red- Euro-Árabe de ONG para el Desarrollo y la Integración (READI) • Plataforma del voluntariado social de Granada • International Resource Information (IRIF) • Centro de prácticas de la Facultad de Ciencias de la Educación de la Universidad de Málaga para la realización de actividades en materia de voluntariado • Centro de Prácticas formativas de la Facultad de Medicina de la Universidad de Granada para la realización de actividades en materia de voluntariado • Convenio de colaboración con el Instituto Municipal de Formación y Empleo del Ayuntamiento de Granada para la realización de prácticas profesionales del alumnado del proyecto RED Granada • Miembro de la Comisión del 0,7 de la Diputación de Granada.

fundación albihar

PATRONATO

M^a Ángeles García Castro de la Peña
Presidenta

M^a José Rayo Valenzuela
Vicepresidenta

Cristina Peñacoba Muñoz-Chápoli
Secretaria

Amparo Martín de Rosales Garrido
Antonio Abad Hidalgo Pérez
Inmaculada Manso Berruezo
Vocales

EQUIPO TÉCNICO

Inmaculada Manso Berruezo
Directora Técnica

M^a Luisa de la Oliva Ramírez
Directora Proyectos Cooperación Internacional

Rocío García de Lara Rodríguez
Directora área de contabilidad y finanzas

M^a Carmen Martínez Pacheco
Técnica Proyectos Cooperación R.D. Congo

Médard Donzo Tobele
Técnico Proyectos Cooperación R.D. Congo

Natalia Gamarra Goyzueta
Representante en Perú

M^a Paz Torres Martín Rosales
Técnica proyectos Educación para el Desarrollo

Gracianne Michele Richonnier
Expatriada RD Congo

Almudena Martín Pozo
Coordinadora de Proyectos de Voluntariado

Begoña Cuesta Gómez
Coordinadora Área Apoyo Institucional

M^a Rosa Reinoso Barbero
Coordinadora voluntariado Asistencia Domiciliaria

M^a Victoria Marín Fernández Díez
Coordinadora voluntariado Altamar

M^a Eugenia Bertos del Moral
Coordinadora voluntariado mujeres inmigrantes

Sumario

1

Carta de la presidenta

2

Cooperación Internacional: R.D. del Congo

4

Voluntariado y proyectos sociales

3

Cooperación internacional: Perú

5

Formación y sensibilización

6

Presencia Institucional y en medios de comunicación

7

Informe de Auditorías

8

Memoria económica

9

Agradecimientos



carta de la presidenta

Presentamos la Memoria de la Fundación Albihar un año más: un resumen de actividades que ha desarrollado la Fundación durante 2010.

Para hacer frente a la nueva situación nacional e internacional, con la ayuda de la Consultora Social PERIFERIA, la fundación ha elaborado un nuevo **PLAN ESTRATEGICO 2010-2013** que será la base que nos permita seguir trabajando en este periodo para conseguir cambios y mejoras a favor de las personas en nuestro entorno más próximo así como en los países del sur beneficiarios de nuestros proyectos.

En el área de **Cooperación Internacional** para el Desarrollo con nuestra sede en **Perú** se están realizando 8 proyectos localizados en los Departamentos de Huancavelica, Piura, Lima y Apurímac en los sectores de servicios sociales básicos y desarrollo socio-económico. En la R.D. del **Congo** están en marcha otros 8 proyectos, localizados en las provincias del Equateur, Provincia Oriental, Katanga y Kinshasa, centrados en los sectores de educación, la seguridad alimentaria y la rehabilitación de las infraestructuras destruidas durante el conflicto que sufre el país desde hace años.

Con la ayuda de nuestros **voluntarios**, cada vez más numerosos y comprometidos, continuamos adelante en **Granada** con el Programa de Asistencia Domiciliaria, Capacitación Profesional e Integración de Mujeres Inmigrantes y las Visitas a Residencias de Mayores. La Fundación sigue contando en su sede de Granada con un equipo de voluntarios que colaboran y trabajan en las tareas de la ONG (traducciones, seguimiento de proyectos, etc.). En **Málaga** los voluntarios colaboran en el Proyecto Altamar en el barrio de la Trinidad y Perchel. Por último el **voluntariado internacional** con la incorporación durante los meses de verano de dos voluntarios al proyecto de unos socios locales en Managua (Nicaragua)

La nueva propuesta educativa para **Educación al Desarrollo**, *Conoce al mundo con Nina y Mayele*, realizada con el apoyo de la Agencia Andaluza de Cooperación Internacional, el Ayuntamiento de Granada y el Ayuntamiento de Málaga, se está desarrollando en 20 centros educativos con la participación del profesorado, niños y niñas de 3 a 5 años y sus familias en Almería, Granada, Jaén y Málaga. Con este programa se quiere reforzar en el alumnado valores de convivencia, paz y solidaridad que serán herramientas que les ayuden a integrarse bien en la sociedad y a construir un mundo mejor.

Como desde sus inicios la Fundación ha colaborado con **Asociaciones juveniles** para facilitar su impulso.



Un año más quiero expresar el agradecimiento de la Fundación a cuantos nos ayudan y hacen posible nuestro trabajo, a los voluntarios y voluntarias, a los donantes que han depositado en la Fundación su contribución económica que nos permite poder atender numerosas solicitudes de ayuda en diferentes áreas y países. A las instituciones públicas y privadas que con su confianza y apoyo económico hacen posible el trabajo que realizamos.

Nuestro agradecimiento también a los socios locales y personas destinatarias que con su trabajo cada vez más profesionalizado permite alcanzar mejores niveles de eficacia y rentabilidad de los medios técnicos y económicos de que disponemos. Y finalmente, y no por eso menos importante, el agradecimiento al trabajo realizado por la población destinataria de los proyectos sin el cual éstos no habrían sido posibles.

M^a Ángeles García Castro de la Peña

Cooperación internacional



albihar

R.D. del Congo

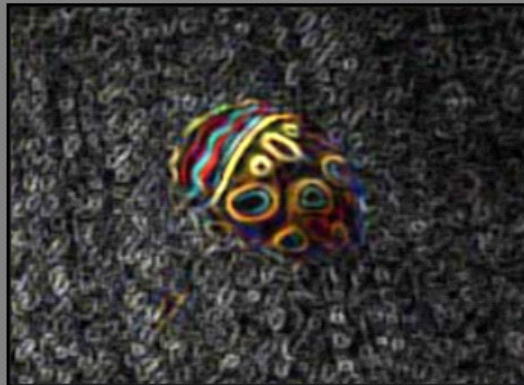

Mejora del acceso a la educación secundaria de las jóvenes de la ciudad de Kisangani, a través de la ampliación de las infraestructuras educativas del Centro de Educación Secundaria



LOCALIZACIÓN Kisangani **SOCIO LOCAL** Filles de la Charité Canosienne **POBLACIÓN DESTINATARIA DIRECTA** 698 (629 mujeres y 69 hombres) **COFINANCIADORES** Ayuntamiento de Málaga 6.020 euros :: Filles de la Charité Canosienne: 6.676 euros :: Población destinataria 1.377 euros :: Fundación Albihar 1.000 euros **COSTE TOTAL** 15.073 euros **DURACIÓN** 12 meses **ESTADO** En ejecución

Aumentar la capacidad de acogida y mejorar las condiciones de estudio del Centro de Educación Secundaria (CES) Anuarite de Kisangani, construyendo un edificio de dos plantas que albergue seis nuevas aulas y permitirá disminuir el número de alumnas por aula respondiendo a la gran demanda de nuevas inscripciones.

El CES Anuarite es un colegio público bajo el régimen de Escuelas concertadas católicas, según el convenio de 1978, entre el Estado y las Iglesias.

Hoy, bajo la gestión de las hermanas Canosianas, los magníficos resultados que el Centro no deja de obtener en estos últimos años, hacen que el número de alumnas siga aumentando: 520 en el curso 2007-2008, 598 en el curso 2008-2009 y 621 en el 2009-2010.

Este aumento del nº de alumnas, unido a la capacidad limitada del centro (14 aulas disponibles) les obliga a funcionar con ciertas clases saturadas y otras con dobles turnos (mañana y tarde) atendidas con el mismo personal, lo que complica mucho su buen funcionamiento. En esta primera fase se equipará y construirá una nueva sala de clase.

Tanto la construcción como la fabricación del mobiliario necesario, se realizarán utilizando recursos materiales y humanos locales de manera que se ayude a reforzar el mercado local y facilite la apropiación del proyecto. El seguimiento de las obras se hará a través de un comité creado para la ocasión donde estarán representados los padres y madres de las alumnas, la dirección de la escuela y la Dirección de Escuelas Católicas de Kisangani.

Para asegurar la continuidad de los resultados, se designará un responsable técnico encargado de los padres y madres y del mantenimiento del edificio para ayudar a conservar siempre en buen estado las nuevas infraestructuras.



Rehabilitación de infraestructuras sociales en el territorio de Wamba, Provincia Oriental

LOCALIZACIÓN Territorio de Wamba, Provincia Oriental **SOCIO LOCAL** Territorio de Wamba **POBLACIÓN DESTINATARIA DIRECTA** 15.000 personas **POBLACIÓN DESTINATARIA INDIRECTA** 300.000 **COFINANCIADORES** Territorio de Wamba 120 euros :: Ayuntamiento de Guadix 1527.70 euros :: Fundación Albihar 300 euros **COSTE TOTAL** 1.947,70 euros **DURACIÓN** 8 meses **ESTADO** En ejecución

El territorio de Wamba situado en el noreste de la República Democrática del Congo ha sufrido todas las rebeliones del país. Todo el tejido social ha sido destruido: los puentes, los edificios oficiales, los colegios, los hospitales, las prisiones. Después de la guerra, las autoridades locales sin ningún apoyo exterior y con poco apoyo del Estado central, han empezado a rehabilitar ciertas infraestructuras de base.

Con este proyecto las autoridades pretenden disminuir el coste de rehabilitación de las infraestructuras destruidas en el territorio. Para ello cuentan comprar una sierra eléctrica que facilitará la producción de madera, para la rehabilitación de los puentes destruidos durante la guerra, lo que disminuirá el aislamiento de la población de la región, mejorando el acceso de la misma a las infraestructuras sociales (colegios y hospitales) y facilitando el transporte de víveres y productos agrícolas.

En los ocho meses de proyecto, gracias a la nueva maquinaria se podrán producir 4 m³ de madera, lo que se traduce en unas 75 planchas de madera que servirán para rehabilitar 10 puentes.



Centro de formación profesional y promoción humana del joven no escolarizado del barrio de Disasi, Kinshasa



LOCALIZACIÓN Kinshasa
SOCIO LOCAL Instituto Misionero de la Consolata
POBLACIÓN DESTINATARIA DIRECTA 257 personas
COFINANCIADORES Fundación Roviralta 5.000 euros **COSTE TOTAL** 5.000 euros **DURACIÓN** 4 meses
ESTADO Finalizado

Mejorar la situación humana y profesional de los jóvenes del barrio de DISASI, para lo que se propone poner en marcha un centro de formación profesional para jóvenes no escolarizados del barrio. Se trata de favorecer su alfabetización y formación profesional y humana, para así luchar contra el fenómeno de inseguridad y delincuencia provocado por los jóvenes que se encuentran en la calle, sin formación, sin empleo y sin esperanza.



Este centro, que se pondrá en marcha progresivamente, ofrecerá formación integral y aprendizaje de una de las cuatro profesiones impartidas: electricidad, electrónica, fontanería y técnica de frío. Al final del proyecto el centro contará con cuatro aulas para las clases teóricas, dos talleres para las prácticas, cuatro W.C y dos oficinas para la administración del centro, más un muro que rodeará el terreno y un anexo que servirá para almacenaje y seguridad. Gracias a la subvención de la Fundación Roviralta se han podido construir las instalaciones sanitarias del centro compuestas por cuatro sanitarios y una cisterna de agua que servirá para asegurar el aprovisionamiento de agua al centro. Mientras tanto el socio local, con otros apoyos ha podido construir el muro que rodea todo el terreno del centro (185 metros), los cimientos para las aulas y los talleres y una parte del equipamiento y mobiliario del mismo. En 2011, los trabajos continuarán para finalizar las infraestructuras.



Programa piloto del CFFT para la capacitación profesional del Sector Servicios



LOCALIZACIÓN Kinshasa y Lubumbashi **SOCIO LOCAL** Centre Congolais de Culture, de Formation et de Développement (CECFOR) **POBLACIÓN DESTINATARIA DIRECTA** 911 (550 hombres y 361 mujeres) **POBLACIÓN DESTINATARIA INDIRECTA** 50.000 (25.000 hombres y 25.000 mujeres) **COFINANCIADORES** AACID 279.442,15 euros :: Fundación Albiar 17.514,27 euros :: Socio Local 53.000 euros **COSTE TOTAL** 349.956,42 euros **DURACIÓN** 26 meses **ESTADO** En ejecución

En 2006 la contraparte local puso en funcionamiento el Centro de Formación de Formadores y Empresas del sector terciario (CFFT), con la finalidad de hacer frente a la falta de preparación profesional existente en el sector servicios y la alta tasa de desempleo del país. Este proyecto prevé extender el ámbito de acción del CFFT a la provincia de Katanga. Se darán las siguientes prestaciones: Creación de un centro de coordinación regional en Lubumbashi :: Formación de un equipo de formadores locales :: Promoción de la formación profesional de los/as jóvenes desempleados/as :: Formación de los/as trabajadores/as del sector terciario en el este del país :: Formación de los/as empresarios/as del sector terciario :: Formación del colectivo beneficiario en los derechos fundamentales de la persona.



Promoción de iniciativas productoras de ingresos de mujeres de Gbaga en Mbengu



LOCALIZACIÓN Mbengu, Provincia Oriental
SOCIO LOCAL Misioneros de la Consolata
POBLACIÓN DESTINATARIA DIRECTA 613 personas
POBLACIÓN DESTINATARIA INDIRECTA 2.500 COFINANCIADORES Ayto. Guadix 2.145 euros :: F. Albihar 300 euros :: Socio Local 1.291 euros **COSTE TOTAL** 3.736 euros :: **DURACIÓN** 6 meses **ESTADO** Finalizado



Apoyo a las iniciativas de las mujeres de Gbaga agrupadas en una Asociación, para mejorar sus ingresos y condiciones de trabajo, a través de: Sesiones de sensibilización con las mujeres del pueblo Gbaga en materia de gestión y planificación de iniciativas de desarrollo :: Seminarios y talleres de formación sobre las técnicas de cultivo, gestión de una actividad y de una entidad de desarrollo :: Seguimiento y asesoría en las técnicas de cultivo para que puedan aumentar su producción :: Utensilios de trabajo para el cultivo de los campos :: Rehabilitación de un almacén para conservar los productos agrícolas :: Material necesario para abrir seis unidades de producción de jabón.

Mejora de las infraestructuras educativas del complejo escolar Saint Bernard, en el barrio Ndanu, Limete



LOCALIZACIÓN Kinshasa **SOCIO LOCAL** Missionnaires Xavérieus de Parme **POBLACIÓN DESTINATARIA DIRECTA** 1.538 (792 hombres/niños y 746 mujeres/niñas) **POBLACIÓN DESTINATARIA INDIRECTA** 25.000 **COFINANCIADORES** AACID 228.976 euros :: Fundación Albihar: 19.720 euros :: Diputación de Jaén 10.627,65 euros :: Socio Local 13.120 euros :: Fundación Harena: 10.000 euros :: Falta por financiar: 4.050,35 euros **COSTE TOTAL** 286.494 euros **DURACIÓN** 18 meses **ESTADO** En ejecución

Mejorar la calidad y aumentar la oferta educativa del Centro Escolar Saint Bernard así como permitir la reducción del número de alumnado por clase, y liberar algunas de las aulas de los edificios antiguos para destinarlas a otros usos necesarios como biblioteca, sala de lectura, sala de informática y sala de profesorado, además de otros usos esporádicos como teatro, cine. Esto se tratará de conseguir a través de la construcción de un edificio de dos plantas, con 12 aulas, destinado a albergar la Escuela Primaria y el equipamiento de las nuevas aulas con el mobiliario necesario y con libros y materiales didácticos. También está prevista la capacitación del profesorado del centro y de otras escuelas públicas del barrio, a través de una formación en pedagogía activa. Esta actividad se realiza con la colaboración de la **ONG suiza CPA** (Cooperación Pedagógica para África).

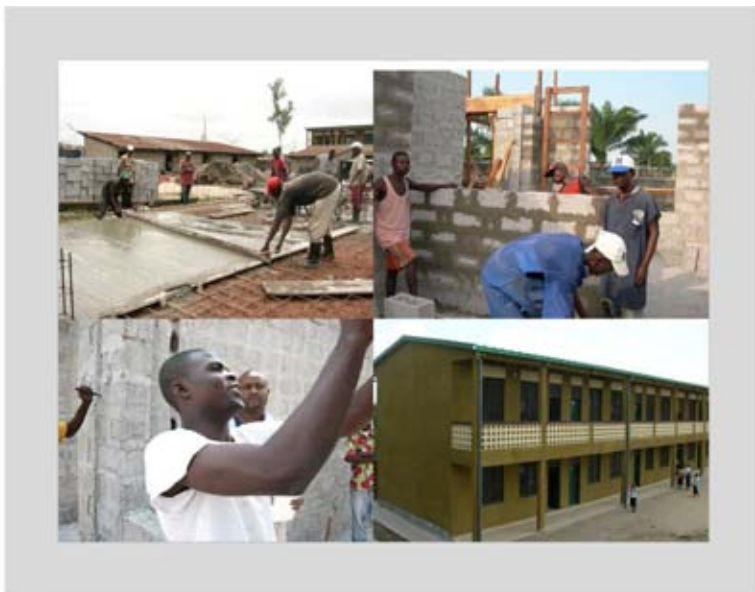

Mejora de la producción agrícola y su comercialización en los territorios de Befale y Djolu, Provincia del Equateur

LOCALIZACIÓN Territorios de Befale y Djolu, Provincia del Equateur **SOCIO LOCAL** Caritas desarrollo Basankusu
DESTINATARIOS/AS DIRECTOS 1050 familias (6300 personas), de las cuales 3.213 son mujeres **DESTINATARIOS/AS INDIRECTOS** toda la población de los territorios de Befale (34.196) y Djolu (114.242), un total de 148.438 personas **COFINANCIADORES** Agencia Española de Cooperación Internacional (AECID) 448.892 euros :: Fundación Albihar 15.896 euros :: Socio Local 139.772 euros **COSTE TOTAL** 604.559 euros **DURACIÓN DEL PROYECTO** 24 meses **ESTADO DE EJECUCIÓN** En ejecución

Mejora de la situación alimentaria y los ingresos económicos de 1050 familias, organizadas en 70 asociaciones. A través del aumento de la producción agrícola y la mejora del sistema de transporte y comercialización de los productos. Seleccionadas las familias y asociaciones beneficiarias del proyecto, el equipo de apoyo constituido por ingenieros/as agrónomos y de agentes de desarrollo rural facilita su estructuración y su formalización en el registro del Ministerio de Agricultura y Desarrollo Rural.

En un segundo momento se procede a la organización de planes de formación sobre buenas técnicas y prácticas agrícolas, distribución de los insumos a las asociaciones y familias destinatarias, y la apertura de centros locales de multiplicación de semillas y esquejes de calidad. Las asociaciones y los centros de multiplicación de semillas reciben materiales y equipamientos de conservación/transformación para fortalecer las cadenas productivas y su articulación con la venta. Para facilitar la conservación de los productos agrícolas se construyen 6 almacenes. También se construyen 6 puntos de venta, que se equipan con materiales de medida apropiados, estos puntos de venta se sitúan en centros urbanos, puertos y cruces de caminos estratégicos.

La evacuación de la producción se facilita a través de la distribución de carretas y bicicletas a las asociaciones o agrupaciones de asociaciones por ejes, y a un intenso trabajo de sensibilización de los Comités de Desarrollo de los pueblos para el mantenimiento de las rutas y caminos. Para tal fin se facilita a los comités las herramientas necesarias para el mantenimiento.





Mejora del acceso y la calidad de la educación básica en Kimbanseke, Kinshasa

LOCALIZACIÓN Kinshasa **SOCIO LOCAL** Congregación de Sto. Domingo de Granada **DESTINATARIOS/AS DIRECTOS** 610 personas (alumnos/as, profesorado e inspectores de educación) **DESTINATARIOS INDIRECTOS** 4.880 **COFINANCIADORES** Ayuntamiento de Almería 55.788,38 euros :: Fundación Albihar 3.300 euros :: Socio Local 6.500 euros **COSTE TOTAL** 67.888,38 euros **DURACIÓN DEL PROYECTO** 12 meses **ESTADO** En ejecución



Mejora del acceso a la educación primaria y a la capacitación profesional a los/as niños/as y jóvenes del barrio de Kimbanseke en Kinshasa, mediante la ampliación del Centro Escolar Madre Thérèse Titos.

Construcción de tres salas de clase y el equipamiento de las mismas, para ampliar y consolidar las actividades formativas. Mejora de la calidad de la enseñanza que se imparte a través de un programa de formación de los/as profesores de primaria del mismo Centro y de las escuelas públicas del barrio.



También participan en la formación los inspectores del Ministerio de Educación. La formación está basada en una pedagogía activa, donde el profesorado debe ser capaz de reflexionar y buscar distintos métodos que ayuden a los alumnos/as a comprender lo que hacen en lugar de limitarse copiar y recitar. Esta formación es impartida por la **ONG suiza CPA** (Cooperación Pedagógica pour l'Afrique) con quien la Fundación Albihar tiene un convenio de colaboración.



Perú

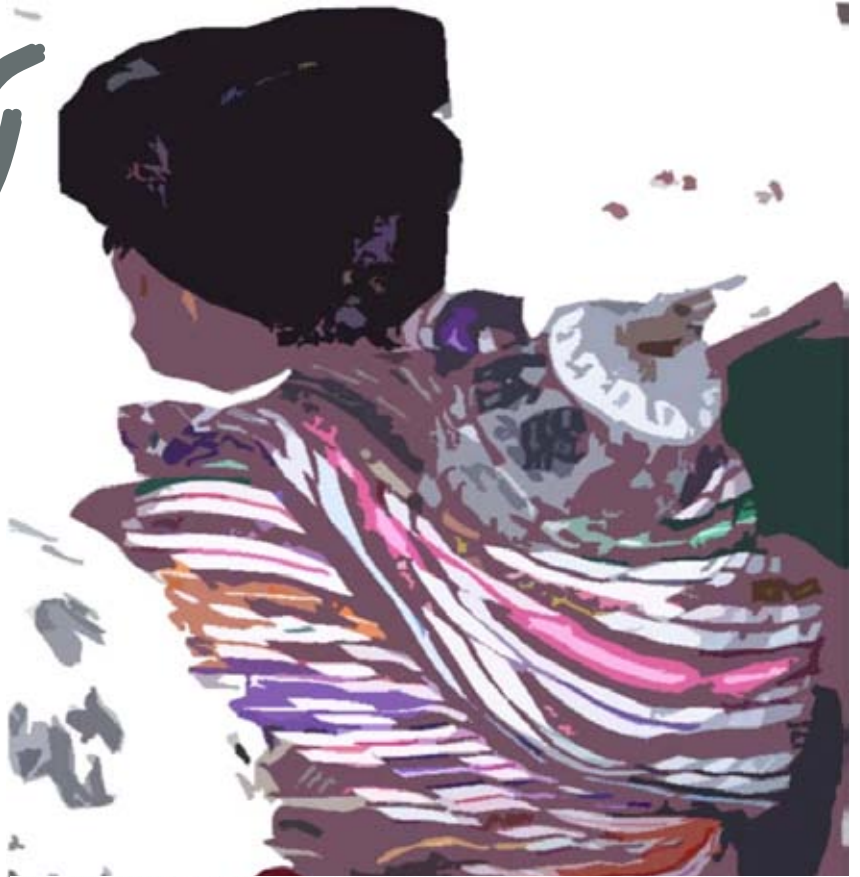



Desarrollo sostenible con equidad de género en las comunidades campesinas de la Cuenca del río Cañete

LOCALIZACIÓN Lima SOCIO LOCAL PROMOTORA DE OBRAS SOCIALES Y DE INSTRUCCIÓN POPULAR (PROSIP) DESTINATARIOS DIRECTOS 1.800 personas DESTINATARIOS INDIRECTOS 9.900 personas COFINANCIADORES AACID 294.307,79 euros :: Fundación Albiar 18.985,71 euros :: Socio Local 61.420 euros COSTE TOTAL 374.713,50 euros DURACIÓN 30 meses ESTADO En ejecución

Proyecto desarrollado en 14 comunidades campesinas de la cuenca alta y baja del río Cañete. Se ha buscado mejorar la nutrición de la población, revalorizando los cultivos andinos. También incrementar los ingresos de la población campesina, tanto hombres como mujeres, con el aumento de la productividad y la calidad de los cultivos andinos, así como una mejora en el proceso de comercialización. Se ha realizado una intensa labor de formación de la mujer como elemento esencial para el desarrollo de la comunidad.





Desarrollo de las habilidades productivas y mejora de la competitividad para mujeres de escasos recursos

LOCALIZACIÓN San Vicente de Cañete, Lima
SOCIO LOCAL PROMOTORA DE OBRAS SOCIALES Y DE INSTRUCCIÓN POPULAR (PROSIP) **DESTINATARIOS DIRECTOS** 1.000 mujeres **DESTINATARIOS INDIRECTOS** 3.000 personas **COFINANCIADORES** AACID 292.453,87 euros :: Fundación Albihar 18.516,37 euros :: Socio Local 59.357,17 euros **COSTE TOTAL** 370.327,41 euros **DURACIÓN** 24 meses **ESTADO** Finalizado



Este proyecto se identifica como una acción estratégica para romper el círculo vicioso de pobreza en el que se encuentra la mujer cañetana, su familia y en consecuencia la sociedad. Se está proporcionando formación y servicios de desarrollo integrales a 1.000 mujeres de escasos recursos del Valle de Cañete. Las mujeres están aprendiendo procesos productivos y de transformación de productos competitivos en el mercado local y nacional. También se les proporciona capacitación en gestión empresarial e informática, para que adquieran conocimientos que les permitan realizar una eficiente gestión de su negocio.

Fortalecimiento de la competitividad de cadenas productivas de habas y arvejas, para el mejoramiento de los ingresos de familias productoras pobres de Huancavelica

LOCALIZACIÓN Provincias de Acobamba y Angaraes, Región Huancavelica **SOCIO LOCAL** Asociación Civil San Javier del Perú (SANJAP) **COFINANCIADORES** AECID 362.517 euros :: Fundación Albihar 6.000 euros :: Socio Local 92.790 euros **COSTE TOTAL** 461.307 euros **DURACIÓN** 24 meses **ESTADO** En ejecución



El objetivo del proyecto es el incremento sostenible de los ingresos de 38 asociaciones de productores de habas y arvejas de las provincias de Acobamba y Angaraes, Región de Huancavelica, a través del fortalecimiento de las cadenas productivas y su articulación al mercado, la mejora de la productividad postcosecha, capacitación y asistencia técnica en buenas prácticas agrícolas, y el fortalecimiento de la capacidad de organización y de gestión de los productores y productoras.

Fortalecimiento de las capacidades campesinas en equidad mejorando el consumo de agua potable en las comunidades de El Carmen y Monterrico-Curahuasi

LOCALIZACIÓN Abancay, distrito de Curahuasi, Comunidades El Carmen y Monterrico **SOCIO LOCAL** Caritas Abancay **DESTINATARIOS DIRECTOS** 287 personas **DESTINATARIOS INDIRECTOS** 110 personas **COFINANCIADORES** Ayuntamiento de Granada 58.488,94 euros :: Fundación Albihar 3.435,51 euros :: Socio Local 5.775,69 euros :: Destinatarios/as 46.149,07 euros **COSTE TOTAL** 113.849,22 euros **DURACIÓN** 10 meses **ESTADO** En ejecución

Se han mejorado las condiciones de vida de la población mediante la participación campesina y una cultura orientada a la equidad de género y a la paz, a través de: La consolidación del tejido organizacional comunal mediante la formación de hombres y mujeres :: El empoderamiento de la población en la importancia del documento de identidad y seguro integrado de salud, para su desarrollo integral y el ejercicio de sus derechos :: El empoderamiento de la población en que todos y todas son sujetos de los derechos humanos, y la promoción de los DDHH por las Defensorías Comunitarias :: Implementación de sistemas de agua potable-SAP, formando recursos humanos mediante las Juntas de Administración del Servicio de Saneamiento y gasfiteros/as :: Manejo sostenible de los recursos agua y plantas a través de la instalación de viveros agroforestales y su plantación como protección de manantes y cobertura vegetal para la siembra y cosecha de agua.



Desarrollo de las capacidades productivas artesanales con productores y productoras textiles organizados en la provincia de Huancavelica

LOCALIZACIÓN Huancavelica **SOCIO LOCAL** Asociación Civil San Javier del Perú (SANJAP)
DESTINATARIOS DIRECTOS 35 mujeres y 10 hombres **COFINANCIADORES** Ayuntamiento de Málaga
28.079,77 euros :: Fundación Albihar 2.054,69 euros :: Socio Local 10.669,76 euros **COSTE TOTAL**
40.804,22 euros **DURACIÓN** 12 meses **ESTADO** En ejecución



El proyecto tiene como finalidad mejorar la calidad de vida de las artesanas y artesanos textiles de los distritos de Palca y Huancavelica, mediante la generación de ingresos y autoempleos sostenibles en negocios vinculados al mercado de la artesanía textil. Se van a mejorar las infraestructuras y equipos de los talleres, se formarán y asistirán técnicamente a las beneficiarias y beneficiarios organizados en asociaciones que actualmente vienen desarrollando la actividad textil, para mercados locales y en pequeñas cantidades de volúmenes, lo que les lleva a tener bajos ingresos y consecuentemente una baja calidad de vida.



Mejora de la calidad de la educación rural, para impulsar el desarrollo de Lalaquiz, de manera sostenible, Región Piura. Piura

LOCALIZACIÓN Distritos de Lalaquiz y Los Ranchos, Piura **SOCIO LOCAL** FIAD (Fomento de Investigación y Acción para el Desarrollo) **DESTINATARIOS DIRECTOS** 1.901 personas **DESTINATARIOS INDIRECTOS** 6.820 personas **COFINANCIADORES** AACID 296.519,21 euros :: Diputación de Jaén 5.462 euros :: Ayuntamiento de Maracena 4.469,03 euros :: Universidad de Piura 36.414,26 euros :: Municipalidad de Lalaquiz 36.414,26 euros **COSTE TOTAL** 372.851,07 euros **DURACION** 24 meses **ESTADO** En ejecución



El proyecto pretende implementar y realizar un programa de capacitación de docentes en situación de alta laboral a través del Diplomado en Educación Rural (DER). Este diplomado ayudará a cubrir parte de las necesidades sociales básicas en el sector de la educación, lo que contribuirá a mejorar de modo duradero, las condiciones de vida y perspectivas de desarrollo de los habitantes de los distritos de Lalaquiz y los Ranchos. Teniendo en cuenta el plan estratégico de desarrollo del distrito de Lalaquiz.



Contribución a la reducción de la pobreza en la costa central del Perú a través del incremento de la renta familiar, mediante la articulación de cadenas productivas y la generación de capacidades en actores estratégicos del sector agrícola

LOCALIZACIÓN San Vicente de Cañete, Lima **SOCIO LOCAL** PROSIP-VALLE GRANDE
COFINANCIADORES AACID 300.000 euros :: Fundación Albihar 20.057,76 euros :: Socio Local 61.394 euros
COSTE TOTAL 381.451,75 euros **POBLACIÓN DESTINATARIA DIRECTA** 2.300 personas
POBLACIÓN DESTINATARIA INDIRECTA 800 personas (300 varones y 500 mujeres) **DURACIÓN DEL PROYECTO** 24 meses **ESTADO** En ejecución



La propuesta de cambio que ofrece el proyecto es que los predios agrícolas de los/as pequeños/as agricultores/as del Valle de Cañete aumenten su rentabilidad y competitividad, haciendo un uso sostenible de su recurso suelo. Se pondrá a disposición de la población destinataria un centro de servicios agrícolas de calidad que les permitirá mejorar el manejo técnico de la producción, su articulación al mercado, y acceder a innovaciones tecnológicas, generando con ellos una mejora de la rentabilidad y competitividad de los campos de los pequeños productores.



Fortalecimiento de capacidades locales para la producción agroecológica, comercialización y cuidado de la salud materno infantil con familias pobres productoras de anís del distrito de Curahuasi

LOCALIZACIÓN Curahuasi, Apurímac **SOCIO LOCAL** Centro de Estudios y Desarrollo Social (CEDES APURÍMAC) **COFINANCIADORES** AACID 300.000 euros :: Fundación Albihar 22.370 euros :: Socio Local 9.232 euros :: Municipalidad Curahuasi y población destinataria 44.230,65 euros **COSTE TOTAL** 375.823,65 euros **POBLACIÓN DESTINATARIA DIRECTA** 1.250 personas **POBLACIÓN DESTINATARIA INDIRECTA** 1.000 personas **DURACIÓN DEL PROYECTO** 24 meses **ESTADO** En ejecución

El proyecto pretende mejorar los ingresos y calidad de vida de las familias productoras de anís de Curahuasi, a través de una mayor competitividad de la producción, articulación al mercado, capacidad de gestión y prevención en el cuidado de la salud. Se pasará de una producción convencional a una tecnología de mayor orientación agroecológica. Complementariamente se buscará dar valor agregado al producto mediante el acopio, selección, ensacado y comercialización. Se facilitará la organización de un sistema de comercialización mediante la constitución de una red de productores que establecerá nexos directos con el mercado. De esta manera se pretende hacer más efectiva la cadena productiva del anís y lograr un mayor desarrollo económico de la población local. Se realizará una tarea de prevención con las madres en relación a las consecuencias nocivas para la salud del uso exagerado de agroquímicos.

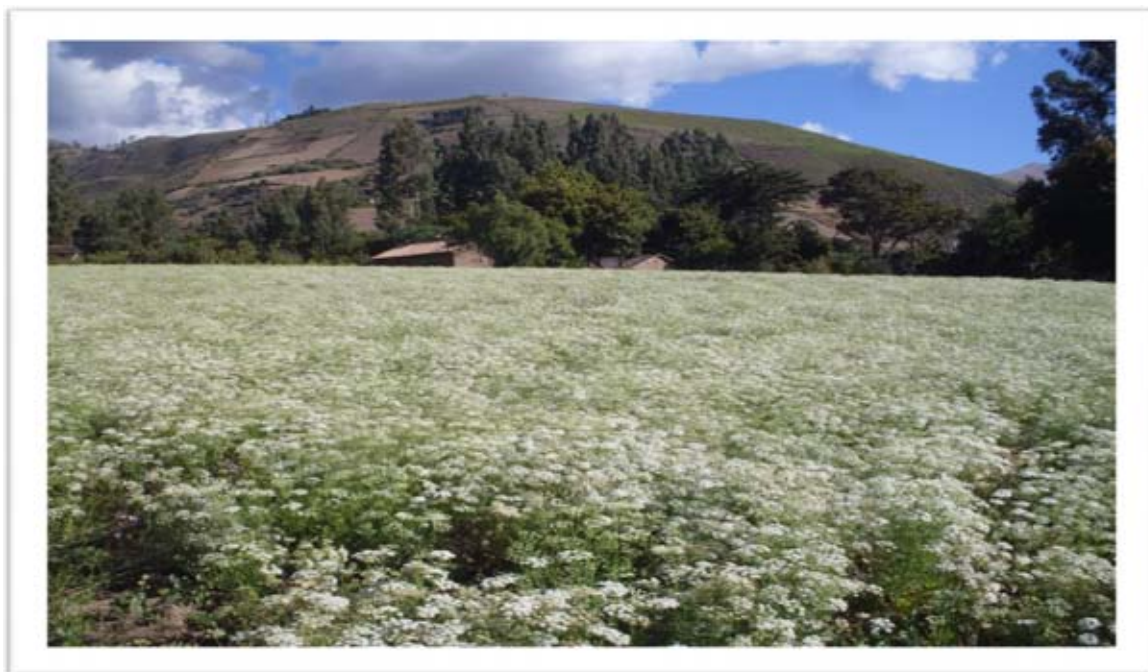

voluntariado



albihar

El voluntariado de la Fundación

dorothy cristina **josé** engracia
pablo carolina francisco irene
m^a josé yogini m^a cruz paula
gloria ignacio antonio teresa
jonatan aurora laura jèremie
mariana rosa alicia judit
rocío beatriz sofía augustin
guillermo magdalena lourdes m^a luisa
tomas josé antonio armando sandra
m^a victoria miguel bruno lorena
inmaculada caroline isabel ana
adoración almudena emilio jose luis

Voluntariado social

una forma de entender la vida

Actitud que busca contribuir a la construcción de una sociedad más humana y solidaria. Tenemos la motivación y la esperanza de que nuestra actuación, por pequeña que sea, contribuye a necesarios cambios sociales.



Programa de Asistencia Domiciliaria

Trabajamos en colaboración con servicios sociales y centros de salud. El objetivo principal es dar apoyo y compañía a personas mayores que viven solas, enfermas y/o con escasos recursos. La participación del voluntariado es fundamental para que permanezcan en su entorno con una calidad de vida aceptable y para ofrecer un mínimo descanso a los/las cuidadores. Se realiza en las provincias de Andalucía Oriental.

Nº personas voluntarias: 121

Nº de personas atendidas: 61

Financiadores: JUNTA ANDALUCIA POLITICAS
MIGRATORIAS :: CAJA RURAL DE GRANADA

Programa de capacitación profesional e integración social de las mujeres inmigrantes

Buscamos apoyar y orientar a la mujer inmigrante hacia su inserción pre-laboral y laboral, ofrecer un punto de encuentro y unión entre las beneficiarias procedentes de diversos países.

Reciben cursos de ofimática, cocina, atención domiciliaria, excursiones y, sobretodo, supone un lugar de encuentro intercultural y les facilita integrarse en la ciudad. Además se les presta asesoramiento personalizado.

Nº personas voluntarias: 10

Nº de personas atendidas: 55

Financiadores: JUNTA ANDALUCIA POLITICAS
MIGRATORIAS :: CAJA RURAL DE GRANADA



Visitas a Residencias

Realización de actividades lúdicas y ayuda en terapias sencillas, como recuperación de memoria, motivación y manipulación de objetos. El voluntariado en las residencias es una ayuda para potenciar la atención individualizada a las personas mayores.

Este proyecto se lleva a cabo en las provincias de Almería y Jaén.

Nº personas voluntarias: 11

Nº de personas atendidas: 20

Financiadores: FINANCIACIÓN PF



PROGRAMA ALTAYAR

Apoyo familiar, en el barrio de la Trinidad y Perchel (Málaga)

Los destinatarios son menores escolarizados en primaria y secundaria con dificultades en el estudio y cuyas familias carecen de disponibilidad y recursos económicos para afrontar una posible ayuda extraescolar.

El principal objetivo es por tanto la prevención de la exclusión social de los niños y niñas del barrio de la Trinidad y el Perchel de la ciudad de Málaga, a través de la educación. Trabajamos en colaboración con los Servicios Sociales de la Zona Centro de Málaga y con algunos centros educativos de estos barrios.

Nº personas voluntarias: 55

Nº de personas atendidas: 65

Financiadores: AYUNTAMIENTO DE MÁLAGA.
DONACIONES PRIVADAS

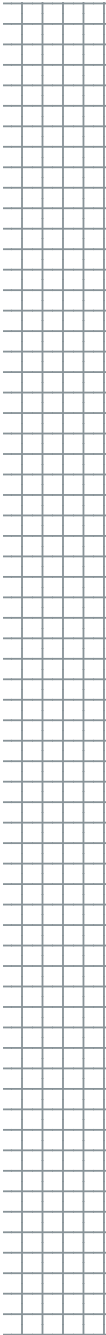

Voluntariado en sede



La Fundación cuenta con el apoyo de un equipo de personas voluntarias que colabora y trabaja en las tareas de la ONG (traducción, seguimiento de proyectos, etc...) además de participar en las campañas de información y formación que la entidad desarrolla.

Voluntariado Internacional

Miguel y M^a Eugenia se incorporaron durante los meses de verano al programa «Integración familiar y social de jóvenes con necesidades especiales», que nuestros Socios Locales **Asociación Sin Barreras El Güis** desarrolla en **Managua (Nicaragua)** y cuyo objetivo es garantizar la educación e integración social de los niños y niñas con necesidades especiales.

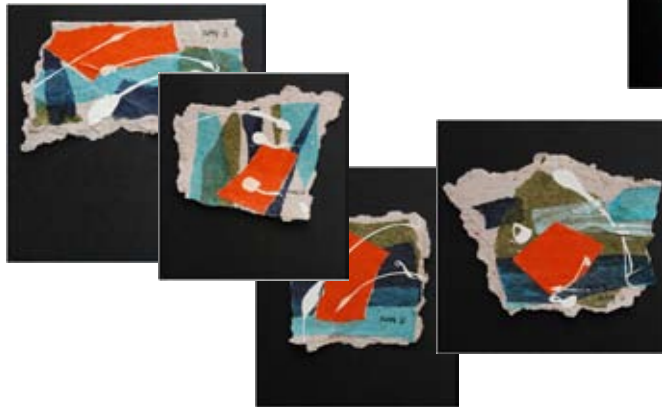



Formación del voluntariado

La formación de los voluntarios y voluntarias es necesaria para la realización de su labor. De esta manera su ayuda es más eficaz para las personas que atienden. A su vez, les aporta un crecimiento personal.

La Fundación Albihar elabora y desarrolla un plan específico, dependiendo del proyecto elegido por la persona voluntaria.





Formación y sensibilización.
Educación para el desarrollo

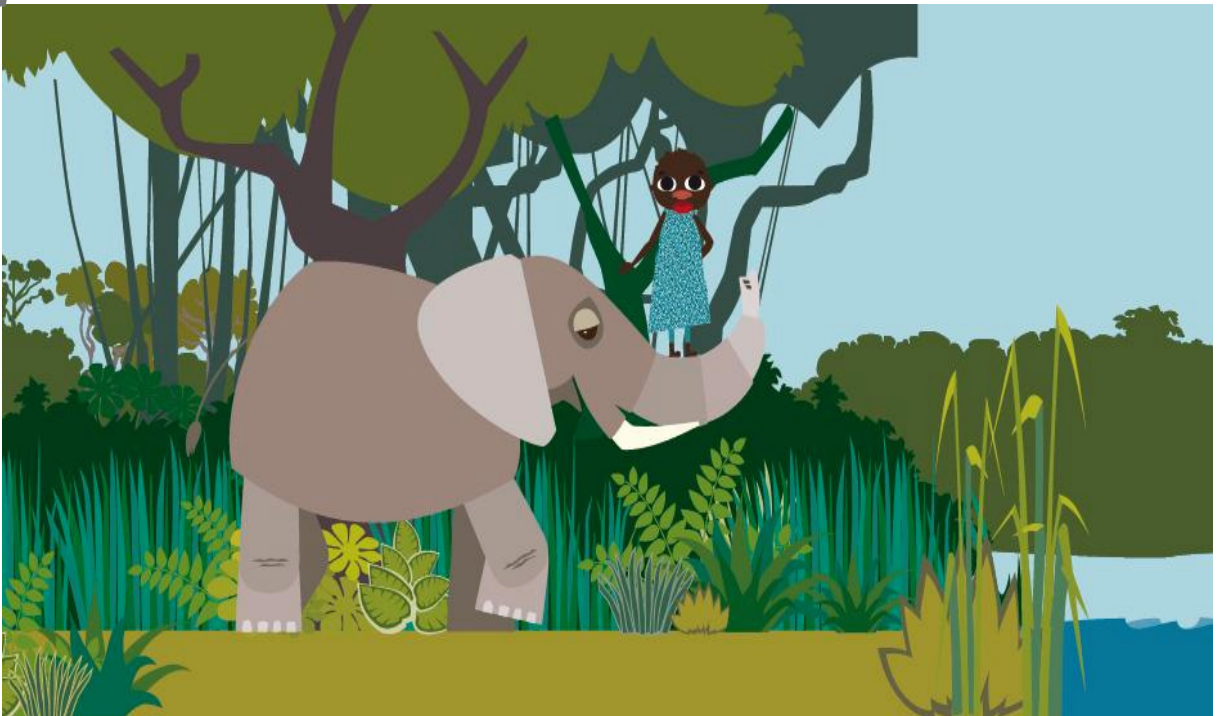

conoce el mundo con Nina y Mayele

Conoce el mundo con Nina y Mayele

es la nueva propuesta educativa de la Fundación.

Realizada con el apoyo de la Agencia Andaluza de Cooperación Internacional para el Desarrollo de la Junta de Andalucía, el Ayuntamiento de Granada y el Ayuntamiento de Málaga.

Ofrecemos a los Centros de Educación Infantil, las herramientas necesarias para la promoción de valores, comportamientos y aptitudes vinculadas a la solidaridad.

Los materiales disponibles giran en torno a una historia en tres episodios de dibujos animados, protagonizados por Nina, una niña de Perú, y Mayele un niño de la R.D. del Congo, y se presentan en formato audiovisual (DVD).

A través de estos dibujos animados, queremos despertar la imaginación de los niños y niñas, ayudándoles desde pequeños a abrir sus mentes y sus corazones, para poder enfrentarse al mundo con actitudes de respeto y generosidad, sabiendo reconocer la riqueza de la diversidad y siendo capaces de valorar lo diferente con actitudes humildes y a la vez constructivas.

Los DVD se acompañan con dos cuadernos guía, uno para el profesorado y otro para los padres y madres, y un CD con fichas de actividades imprimibles.

Hasta la fecha contamos con la participación del profesorado, niños y niñas de 3 a 5 años y sus familias de 20 Centros de Educación Infantil de Almería, Granada, Jaén y Málaga.



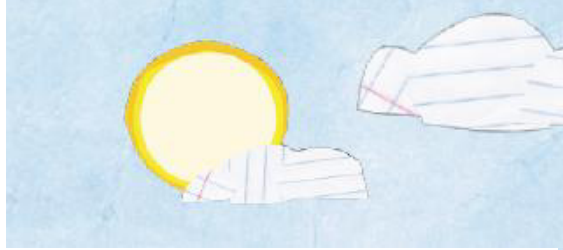

Presencia institucional y en los Medios



albihar

apoyo institucional



Desde sus inicios la Fundación Albihar colabora con Asociaciones juveniles facilitando su labor formativa y de sensibilización en actividades para el tiempo libre, programas de sensibilización para el desarrollo y actividades culturales. Se han atendido necesidades económicas para mantener o actualizar instalaciones de algunas Asociaciones con las que trabajamos desde hace años.



Propuesta educativa de la Fundación Albihar

COLEGIO ABENCERRAJES
IDEAL. El pasado jueves 24 de marzo tuvo lugar en el centro Abencerrajes de Granada la presentación de 'Conoce el mundo con Nina y Mayele', la nueva propuesta educativa de la Fundación Albihar, dirigida a la etapa de Educación Infantil, para educar en valores. Esta idea se ha llevado a cabo

Sr. Director de IDEAL. Todos los viernes del año, salvo en vacaciones, doña Ascensión abre mil veces la puerta, mil, a partir de las 5 de la tarde.

Aunque la voluntaria de la Fundación Albihar, llega a las 6, lleva toda la semana esperando este momento y el ansia le puede. Porque de la mano de Rosa, ¡ay su Rosa!, la vida es de otra manera. No importan los 60 años de diferencia de edad, porque se comprenden.

Y en esto llega la universitaria, con una sonrisa, porque sabe que la está esperando. El descansillo huele a esa colonia que le ha dicho, otras mil veces, que no se ponga porque está rancia, pero no le hace caso. Esta tarde se van a ir a ver bebetes y doña Ascen, le va a hablar de la Virgen, como nunca antes nadie le había hablado y le encanta. A la vuelta, colgado detrás de la puerta, un modesto regalo de Navidad

Los jóvenes Miguel y María Eugenia pasarán sus mes de vacaciones ayudando en un proyecto de la Fundación Albihar

ANDREA G. PARRA
GRANADA. «Me ha tenido que ayudar mi hermana porque yo no tenía dinero para el viaje para poder hacer el voluntariado». Quien así habla es María Eugenia Marín, logopeda que trabaja en Aspeco, y este verano viajará a Nicaragua para ayudar en el municipio de Ciudad Sandino —en el área metropolitana de Managua— en el Centro de Atención Específica El Güis.

María Eugenia se estrenará en agosto como voluntaria y lo hará en el plano internacional. Sus vacaciones la dedicará a dar algunas nociones básicas a maestros y familiares de estos muchachos nicaragüenses donde a muy muchos niños con problemas en el lenguaje y que no han sido tratados nunca.

No trabajará de manera directa



Miguel y María Eugenia, en la sede de la Fundación Albihar. // A. AGUILAR

(Jaén) vive en Granada donde estudia y completa su formación estudiando también Terapia Ocupacional

para preguntar si podría ir como voluntaria y ayudar en alguno de sus proyectos.

La Fundación Albihar acompaña a ancianos granadinos que están solos o cuyos cuidadores necesitan un respiro

Enganchados al voluntariado

INGRID MARRAZQUE GRANADA

Albihar significa marcos en árabe. Y los mayores que llevan adelante la Fundación Albihar en Granada quieren como los marcos, ser un elemento de unión y comunicación. La labor que hacen en las instancias que viven en solitario en Andalucía Oriental está muy basada en la idea de escuchar y darles compañía. Con la colaboración de 127 voluntarios que reciben más de lo que dan —«¡dón borra al sereno en horario fijo!»—, dona la dirección técnica, inmaterializada a través de voluntarios, entre otras tareas, y proyectos, de funcionar como apoyo de estas personas y sus cuidadores.

«En sustitución de los profesionales, afirma para explicar que desde 2005 esta organización no gubernamental granadina que modela el rostro de la cooperación al desarrollo se planteó que podía «hacer en nuestro entorno». Surgió la idea de atender a personas mayores que cuyos cuidadores necesitan un «respiro» para salir a entrar en sustituir al cuidador o al psiquiatra que son necesario.

No faltaron en casa de los mayores pero sí los sacos a paquer a ver bebetes en Navidad. Con último era el mayor de los de Madrid, con una enfermedad degenerativa que la tiene en silla de ruedas, con la dificultad que ella le suplente para salir de casa. Mariana, la voluntaria que le da compañía, recibió ayuda de otros colaboradores para sacarla de su casa. «Este volunta-

Concienciando en los colegios

Conoce el mundo, cambia tu vida. Es el slogan que utiliza la Fundación Albihar para concienciar a los alumnos de educación secundaria y a sus familias acerca de cómo su actitud es vital a ellos puede ayudar a los que necesitan también. Jueves están en la otra punta del mundo.

En los colegios trabajan con una campaña centrada en dos protagonistas, Nina, de Perú, y Mayelín, del Congo, presentando los dos países donde más presencia tiene la labor internacional de estos voluntarios granadinos.

Este programa, que cuenta con financiación de la Junta de Andalucía y ayuntamientos de Málaga y Granada, se distribuirá para que, de la mano de la niña socialista Candela, los más jóvenes puedan empezar a pensar en lo que pasa más allá de su entorno.

No faltan estos materiales, en cada caso, criticar a sus mayores, más bien les excusan, delante de las voluntarias, sus mayores las mujeres en esta fundación, que, además, les dejan quejarse una y otra vez, pero a la brevedad ya están preparando otra forma de escuchar y de ver el mundo una necesidad de sentirse desgraciados.

«Mi familia»

La ayuda que le puede suponer al cuidar la ayuda de estos voluntarios a familias necesitadas. Muchos recorren a aquella mujer que le dijese «¡vaya tres años sin tomarse un café!» es enternecedor de un familiar que aborrecía todo su tiempo. O a Trini, una señora que, al llegar la Navidad si año pasado vivió en su familia, que vive fuera de Granada, para explicar los que se quejados, con tanta, la voluntaria que la tiene y en su familia porque, como ella mismo decía, «mi familia es la verdad, la que me cuida, está aquí».

No faltan estos materiales, en cada caso, criticar a sus mayores, más bien les excusan, delante de las voluntarias, sus mayores las mujeres en esta fundación, que, además, les dejan quejarse una y otra vez, pero a la brevedad ya están preparando otra forma de escuchar y de ver el mundo una necesidad de sentirse desgraciados.



Mariana González (en silla de ruedas) y Mariana, voluntaria, ante un bebé navideño

pacional. Si bien, su relación con el voluntariado es diferente. A este joven oriundo de Albacete lo de ser solidario le viene de familia. Sus padres y su hermano hacen voluntariado con africanos en Albacete. Yo les he acompañado alguna vez. Mi hermano les ayudó a hacer un calendario solidario porque es fotógrafo.

En Granada Miguel López también ha colaborado con Cruz Roja enseñando español a inmigrantes. Su primera experiencia en la cooperación internacional será en agosto. No obstante, se está formando

Supernanny en la Trinidad

Una familia de la Trinidad y Tobago necesita un servicio de niñera para sus hijos. Supernanny ofrece un servicio de niñera profesional y confiable. El servicio incluye la selección, formación y supervisión de niñeras. El precio es de 150 dólares por semana. Para más información, contacta con Supernanny en la Trinidad.

La Fundación Albihar celebra una gala benéfica en el Hotel 1750 Andalucía Plaza de Marbella

MARBELLA. La Fundación Albihar celebra una gala benéfica en el Hotel 1750 Andalucía Plaza de Marbella. El evento contará con la presencia de artistas y músicos. El objetivo es recaudar fondos para los proyectos de la fundación. La entrada es de 10 euros. Para más información, contacta con la fundación.

Torneo de pádel de la Fundación Albihar

El torneo de pádel de la Fundación Albihar se celebrará el próximo fin de semana en el Club Deportivo Marbella. El evento contará con la participación de jugadores de élite. El objetivo es recaudar fondos para los proyectos de la fundación. La entrada es de 10 euros. Para más información, contacta con la fundación.

Excelente acogida del torneo de Albihar

El torneo de pádel de la Fundación Albihar tuvo una excelente acogida. Los jugadores disfrutaron de un torneo muy interesante. El evento contó con la participación de jugadores de élite. El objetivo es recaudar fondos para los proyectos de la fundación. La entrada es de 10 euros. Para más información, contacta con la fundación.

Correo

Correo es el servicio de correo electrónico más seguro y rápido. Ofrecemos servicios de correo electrónico para empresas y particulares. Contacta con nosotros para más información.

Excelente acogida del torneo de Albihar

El torneo de pádel de la Fundación Albihar tuvo una excelente acogida. Los jugadores disfrutaron de un torneo muy interesante. El evento contó con la participación de jugadores de élite. El objetivo es recaudar fondos para los proyectos de la fundación. La entrada es de 10 euros. Para más información, contacta con la fundación.

Excelente acogida del torneo de Albihar

El torneo de pádel de la Fundación Albihar tuvo una excelente acogida. Los jugadores disfrutaron de un torneo muy interesante. El evento contó con la participación de jugadores de élite. El objetivo es recaudar fondos para los proyectos de la fundación. La entrada es de 10 euros. Para más información, contacta con la fundación.

plan estratégico 2010-2013



En el año 2010, la Fundación Albihar ha presentado su nuevo Plan Estratégico para orientar su actuación durante los años 2010-2013.

En la elaboración del Plan, el proceso ha sido tan importante como el resultado.

Este documento ha recogido la síntesis de un esfuerzo compartido de reflexión y análisis amplio, realizado por las personas que formamos los diferentes ámbitos de la Fundación: equipo técnico, patronato, delegaciones.



memoria económica



auditoria económica

AUDYCENSA, S.L.
Auditores y Censores Asociados, S.L.

INFORME DE AUDITORIA SOBRE LAS CUENTAS ANUALES ABREVIADAS DE LA FUNDACION ALBIHAR

Al Patronato de Fundación Albihar:

- 1) Hemos auditado las cuentas anuales de la FUNDACION ALBIHAR que comprenden el balance de situación al 31 de diciembre de 2.010, la cuenta de pérdidas y ganancias, la memoria correspondiente al ejercicio anual terminado en dicha fecha. La dirección de la Fundación es la responsable de la formulación de las cuentas anuales de la sociedad, de acuerdo con el marco normativo de información financiera aplicable a la entidad (que se identifica en la Nota 2 a) de la memoria adjunta) y, en particular, con los principios y criterios contables contenidos en el mismo. Nuestra responsabilidad es expresar una opinión sobre las citadas cuentas anuales en su conjunto basada en el trabajo realizado de acuerdo con las normativa reguladora de la actividad de auditoría de cuentas vigentes en España que requieren el examen, mediante la realización de pruebas selectivas, de la evidencia justificativa de las Cuentas Anuales y la evaluación de si su presentación, los principios y criterios contables utilizados y las estimaciones realizadas están de acuerdo con el marco normativo de información financiera que resulta de aplicación.
- 2) En nuestra opinión, las Cuentas Anuales adjuntas expresan, en todos los aspectos significativos, la imagen fiel del patrimonio y de la situación financiera de la FUNDACION ALBIHAR a 31 de diciembre de 2.010, así como de los resultados de sus operaciones del ejercicio anual terminado en dicha fecha, y contienen la información necesaria y suficiente para su interpretación y comprensión adecuada, de conformidad con el marco normativo de información financiera que resulta de aplicación y, en particular, con los principios y criterios contables contenidos en el mismo.

Auditores y Censores Asociados, S.L
(Inscripción ROAC nº S0797)



Mº José Canga Pérez
Madrid, 22 de Junio de 2011



auditoria L.O.P.D.

nexolan



consultores

CERTIFICADO DE ADECUACIÓN A LA L. O. P. D.



NEXOLAN CONSULTORES S.L., es una empresa consultora especializada en la prestación de servicios de adaptación a la Ley Orgánica de Protección de Datos de Carácter Personal y demás normativa de desarrollo vigente (L.O.P.D.).

FUNDACION ALBIHAR, ha sido auditada por **NEXOLAN CONSULTORES** con respecto a las obligaciones establecidas en:

- Ley Orgánica 15/1999 de 13 de Diciembre, de Protección de Datos de Carácter Personal.
- Real Decreto 1720/2007 de 21 de Diciembre, del Reglamento de Medidas de Seguridad de los Ficheros Automatizados que contengan Datos de Carácter Personal.

NEXOLAN certifica que la **FUNDACION ALBIHAR**, cumple con todos los requisitos que establece la L.O.P.D., según se desprende del informe de auditoría emitido por nuestro departamento de consultoría en protección de datos, en la fecha abajo indicada.

Granada, 15 de Noviembre de 2010

nexolan
consultores

Joaquín García Mendoza. N.I.F. 20479787W
C/ Lisboa, 10 - 18230 Alájar - Granada

Balance abreviado a 31 de diciembre de 2010:

activo

ACTIVO	2010	2009
A) ACTIVO NO CORRIENTE	3.139.658,44	1.740.398,82
I. Inmovilizado intangible.	624,05	1.712,60
II. Bienes del Patrimonio Histórico.		
III. Inmovilizado material.	3.121.004,03	1.489.420,68
IV. Inversiones inmobiliarias.		
V. Inversiones en empresas y entidades del grupo y asociadas a largo plazo.		
VI. Inversiones financieras a largo plazo.	18.030,36	249.265,54
VII. Activos por impuesto diferido.		
B) ACTIVO CORRIENTE	1.251.379,30	2.299.688,05
I. Activos no corrientes mantenidos para la venta.		
II. Existencias.		
III. Usuarios y otros deudores de la actividad propia.	79.460,97	112.236,99
IV. Deudores comerciales y otras cuentas a cobrar.		
V. Fundadores por desembolsos exigidos.		
VI. Inversiones en empresas y entidades del grupo y asociadas a corto plazo.		
VII. Inversiones financieras a corto plazo.	1.046.274,91	1.732.217,52
VIII. Periodificaciones a corto plazo.		
IX. Efectivo y otros activos líquidos equivalentes.	125.643,42	455.233,54
TOTAL ACTIVO (A+B)	4.391.037,74	4.040.086,87

PASIVO

PATRIMONIO NETO Y PASIVO	2010	2009
A) PATRIMONIO NETO	4.382.715,79	4.023.992,70
A-1) Fondos propios	415.282,88	414.864,86
I. Dotación fundacional	6.010,12	6.010,12
1. Dotación fundacional.	6.010,12	6.010,12
2. (Dotación fundacional no exigida)		
II. Reservas.	477.596,83	477.596,83
III. Excedentes de ejercicios anteriores.	-68.742,09	-100.191,82
IV. Excedente del ejercicio	418,02	31.449,73
A-2) Ajustes por cambio de valor.		
A-3) Subvenciones, donaciones y legados recibidos.	3.967.432,91	3.609.127,84
B) PASIVO NO CORRIENTE		
I. Provisiones a largo plazo.		
II. Deudas a largo plazo.		
1. Deudas con entidades de crédito		
2. Acreedores por arrendamiento financiero.		
3. Otras deudas a largo plazo.		
III. Deudas con empresas y entidades del grupo y asociadas a largo plazo.		
IV. Pasivos por impuesto diferido.		
V. Periodificaciones a largo plazo.		
C) PASIVO CORRIENTE	8.321,95	16.094,17
I. Pasivos vinculados con activos no corrientes mantenidos para la venta		
II. Provisiones a corto plazo.		
III. Deudas a corto plazo.	53,34	1.442,07
1. Deudas con entidades de crédito.	53,34	1.442,07
2. Acreedores por arrendamiento financiero.		
3. Otras deudas a corto plazo.		
IV. Deudas con empresas y entidades del grupo y asociadas a corto plazo.		
V. Beneficiarios-Acreedores		
VI. Acreedores comerciales y otras cuentas a pagar.	8.268,61	14.652,10
1. Proveedores.	0,00	-1,01
2. Otros acreedores.	8.268,61	14.653,11
VII. Periodificaciones a corto plazo		
TOTAL PATRIMONIO NETO Y PASIVO (A+B+C)	4.391.037,74	4.040.086,87

Cuenta de resultados

	2010	2009
1. Ingresos de la entidad por la actividad propia	1.762.403,47	1.206.789,06
a) Cuotas de usuarios y afiliados		
b) Ingresos de promociones, patrocinadores y colaboraciones.		
c) Subvenciones, donaciones y legados de explotación imputados a resultados del ejercicio, afectas a la actividad propia	1.762.403,47	1.206.789,06
d) Reintegro de subvenciones, donaciones y legados.		
2. Ayudas monetarias y otros	-1.463.701,16	-983.956,45
a) Ayudas monetarias	-1.463.701,16	-983.956,45
b) Gastos por colaboraciones y del órgano de gobierno.		
c) Reintegro de ayudas y asignaciones		
3. Ventas y otros ingresos ordinarios de la actividad mercantil.		
4. Variación de existencias de productos terminados y en curso de fabricación		
5. Trabajos realizados por la entidad para su activo		
6. Aprovisionamientos		
7. Otros ingresos de explotación	28,86	155,54
a) Ingresos accesorios y otros de gestión corriente	28,86	155,54
b) Subvenciones, donaciones y legados de explotación imputados a resultados del ejercicio afectas a la actividad mercantil.		
8. Gastos de personal	-211.085,55	-122.615,73
9. Otros gastos de explotación	-69.846,01	-64.788,55
10. Amortización del inmovilizado	-54.574,23	-65.162,87
11. Subvenciones, donaciones y legados de capital traspasados al resultado del ejercicio		
a) Afectas a la actividad propia.		
b) Afectas a la actividad mercantil.		
12. Excesos de provisiones		
13. Deterioro y resultado por enajenación de inmovilizado		
A) RESULTADO DE EXPLOTACIÓN (1+2+3+4+5+6+7+8+9+10+11+12+13)	-36.774,62	-29.579,00
14. Ingresos financieros	28.170,60	27.099,18
15. Gastos financieros	-17,69	-175,90
16. Variación de valor razonable en instrumentos financieros		
17. Diferencias de cambio		
18. Deterioro y resultado por enajenaciones de instrumentos financieros	9.039,73	34.105,45
B) RESULTADO FINANCIERO (14+15+16+17+18)	37.192,64	61.028,73
C) RESULTADO ANTES DE IMPUESTOS (A+B)	418,02	31.449,73
19. Impuestos sobre beneficios		
D) EXCEDENTE DEL EJERCICIO (C+19)	418,02	31.449,73

agradecimientos

Gracias
Gracias
Gracias
Gracias
Gracias
Gracias
Gracias
Gracias
Gracias
Gracias
Gracias
Gracias

A nuestros voluntarios, voluntarias y donantes

Entidades públicas

Agencia Andaluza de Cooperación Internacional para el Desarrollo :: Agencia Española de Cooperación Internacional para el Desarrollo :: Dirección General de Coordinación de Políticas Migratorias :: Conserjería de Igualdad y Bienestar Social de la Junta de Andalucía

Ayuntamientos

Málaga :: Guadix :: Maracena :: Otura

Diputaciones

Jaén

Universidades

Oficina de Voluntariado de la Universidad de Málaga :: Facultad de Ciencias de la Educación de La Universidad de Málaga :: Centro de Iniciativas de Cooperación al Desarrollo de la Universidad de Granada (CICODE) :: Facultad de Medicina de Granada :: Escuela de Trabajo Social de Granada

Asociaciones y Fundaciones

Asociación de Voluntarios de la Caixa (Granada) :: Club Sierramar (Marbella) :: Asociación La Caleta (Málaga) :: Asociación Alixares (Granada) :: Fondation Coopération Pédagogique en Afrique :: Fundación Harena :: Fundación Roviralta

Trabajadores sociales y enfermeras de enlace de los Centros de Salud del Distrito sanitario de Granada

Góngora :: Mirasierra :: Zaidín :: Zaidín Sur :: La Caleta :: Zona Centro y Beiro

A todos los/ las profesionales que colaboran con la Fundación a través de la formación del voluntariado

Centros Educativos que han participado en el proyecto «Conoce el Mundo con Nina y Mayele», alumnado, profesorado, padres y madres; por abrirnos sus puertas y dejarnos trabajar juntos en el fomento de una Educación Solidaria. A los autores de la letra y música de la canción «Nina y Mayele», Salvador Galán y Pablo Miranda. Y a la cantante Luciana Carlevaro «Nubla», por su valiosa y desinteresada colaboración con este proyecto

Empresas

CAUCHIL CONSTRUCCIONES Y EDIFICACIONES, S.L :: Cervezas Alhambra :: Parque Metropolitano :: Club Deportivo Garros :: Farmaoptics :: Colegio Oficial de farmacéuticos de Málaga :: Colegio Oficial de Médicos de Granada :: Telefónica I+D :: Carrefour Granada :: Imprenta Servigraf

Cajas y Bancos

Fundación Caja Rural :: Obra Social de Unicaja :: Obra Social Cultural de Caja Jaén :: Obra Social de Caja Granada :: Caja Madrid :: Obra Social La Caixa

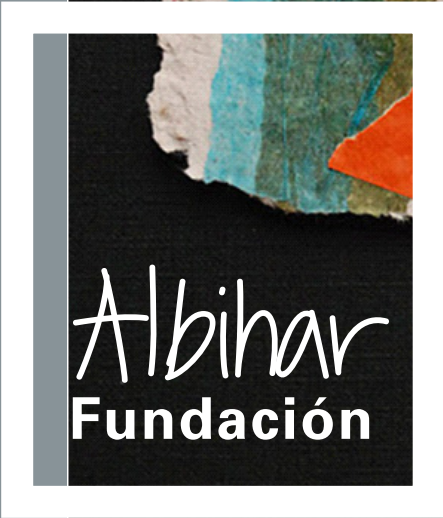

www.fundacionalbihar.org

FUNDACIÓN ALBIHAR

Avenida de Cádiz 30, 7ºA
18006 Granada
Teléfono y fax 958 133901
www.fundacionalbihar.org

<http://www.youtube.com/user/fundacionalbihar?ob=5>

SEDE PERÚ

Calle Independencia 120 Dpto 904
Miraflores.
Lima. Perú
Teléfono 00-511-2424632

ALMERÍA

Federico García Lorca 6, 1º
04004 Almería
Teléfono 627 967 222

MÁLAGA

Narciso Pérez Teixeira 5-7, 3º A
29007 Málaga
Teléfono 619 525 960

JAÉN

Virgen de la Capilla 10, 3ºF
23003 Jaén
Teléfono 953 22 23 10